

บทที่ 1

บทนำและรายละเอียดของโครงการ

1.1 ความเป็นมาของการจัดทำรายงาน

เนื่องจากโครงการ อาคารชุดสกายพาร์ค เซเลสต์ ลาгуน่า ภูเก็ต เป็นอาคารประเภทอาคารชุดเพื่อการค้า มีจำนวนห้องชุด 398 ห้อง ซึ่งเข้าข่ายต้องจัดทำรายงานการวิเคราะห์ผลกระทบสิ่งแวดล้อม ตามประกาศกระทรวงทรัพยากรธรรมชาติและสิ่งแวดล้อม เรื่อง กำหนดประเภทและขนาดของโครงการ หรือกิจการที่ต้องมีรายงานการวิเคราะห์ผลกระทบสิ่งแวดล้อม และหลักเกณฑ์ วิธีการ ระเบียบปฏิบัติ และแนวทางการจัดทำรายงานการวิเคราะห์ผลกระทบสิ่งแวดล้อม ประเภทโครงการอาคารอยู่อาศัยรวมตามกฎหมายว่าด้วยการควบคุมอาคาร ที่มีจำนวนห้องพักตั้งแต่ 80 ห้องขึ้นไป หรือมีพื้นที่ใช้สอยตั้งแต่ 4,000 ตารางเมตรขึ้นไป และต้องจัดทำรายงานการปฏิบัติตามมาตรการป้องกันและแก้ไขผลกระทบสิ่งแวดล้อมและมาตรการติดตามตรวจสอบคุณภาพสิ่งแวดล้อม ตามที่ได้เสนอไว้ในรายงานการวิเคราะห์ผลกระทบสิ่งแวดล้อม ที่ผ่านความเห็นชอบจากคณะกรรมการสิ่งแวดล้อมแห่งชาติ ปัจจุบันโครงการดำเนินการอยู่ในระยะก่อสร้าง

รายงานฉบับนี้เป็นรายงานผลการปฏิบัติตามมาตรการป้องกันและแก้ไขผลกระทบสิ่งแวดล้อมและมาตรการติดตามตรวจสอบผลกระทบสิ่งแวดล้อม ของโครงการ อาคารชุดสกายพาร์ค เซเลสต์ ลาгуน่า ภูเก็ต ระหว่างเดือนมกราคม - มิถุนายน พ.ศ.2568 ตามหนังสือเห็นชอบเลขที่ ทส 1009.5/10127 ลงวันที่ 16 มิถุนายน 2566 ทางบริษัท ทีดับบลิวอาร์ โฮลดิ้งส์ จำกัด เจ้าของโครงการ จึงได้มอบหมายให้บริษัท เอส.พี.เจ ไซแอนติฟิก จำกัด จัดทำรายงานการปฏิบัติตามมาตรการฯ เพื่อเสนอต่อสำนักงานนโยบายและแผนทรัพยากรธรรมชาติและสิ่งแวดล้อมพิจารณาต่อไป

1.2 รายละเอียดของโครงการโดยสังเขป

โครงการ อาคารชุดสกายพาร์ค เซเลสต์ ลาгуน่า ภูเก็ต ตั้งอยู่ หมู่ที่ 4 ตำบลเชิงทะเล อำเภอถลาง จังหวัดภูเก็ต เป็นอาคารประเภทอาคารชุดเพื่อการค้า มีจำนวนห้องชุด 398 ห้อง มีขนาดเนื้อที่ 6-1-87.00 ไร่ คิดเป็น 10,348.00 ตารางเมตร มีที่จอดรถยนต์จำนวน 101 คัน และที่จอดรถจักรยาน จำนวน 20 คัน

1.3 ขอบเขตการศึกษา

ศึกษาข้อมูลรายละเอียดโครงการ อาคารชุดสกายพาร์ค เซเลสต์ ลาгуน่า ภูเก็ต ของบริษัท ทีดับบลิวอาร์ โฮลดิ้งส์ จำกัด ที่เสนอไว้ในรายงานการวิเคราะห์ผลกระทบสิ่งแวดล้อม และเอกสารข้อกำหนดด้านสิ่งแวดล้อมของหน่วยงานราชการที่เกี่ยวข้อง และทำการตรวจสอบผลการปฏิบัติตามมาตรการฯ การประเมินผลการปฏิบัติตามมาตรการฯ พร้อมทั้งเสนอแนะมาตรการป้องกันและลดผลกระทบเพิ่มเติมกรณีผลการตรวจวัดมีแนวโน้ม การดำเนินกิจการของโครงการอาจก่อให้เกิดผลกระทบต่อคุณภาพสิ่งแวดล้อม

1.4 สถานภาพของโครงการในปัจจุบัน

สถานภาพของโครงการในปัจจุบันแสดงสถานภาพโครงการในปัจจุบันดังรูปที่ 1-1

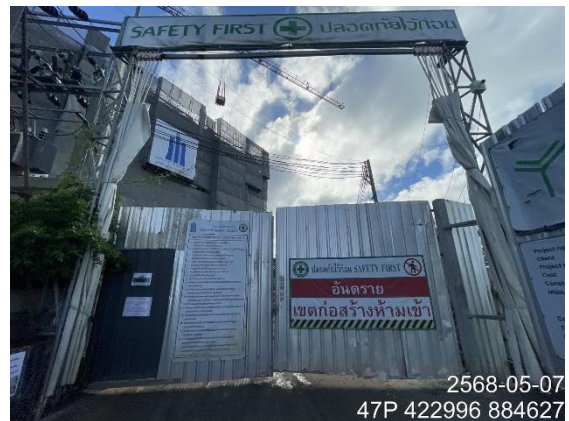
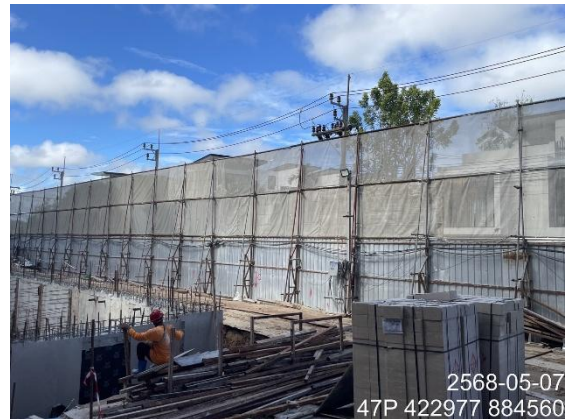

รูปที่ 1-1 สภาพภายในพื้นที่โครงการ

1.5 การดำเนินการในช่วงก่อสร้าง

(1) การก่อสร้างโครงการ

สภาพพื้นที่โครงการปัจจุบันโดยสภาพพื้นที่โครงการปัจจุบันเป็นพื้นที่ราบ มีต้นกระถินณรงค์ ต้นประดู่ ต้นปาล์ม และหญ้าคาขึ้นปกคลุมกระจายอยู่ทั่วไปในพื้นที่โครงการ และมีพื้นที่ บางส่วนเป็นสนามกอล์ฟ มีสภาพเป็นเนินเล็กน้อย เนื่องจากปรับพื้นที่เป็นสนามกอล์ฟ ซึ่งจะเริ่มดำเนินการ ก่อสร้างโครงการภายหลังได้รับอนุญาตก่อสร้างอาคารจากองค์การบริหารส่วนตำบลเชิงทะเล โดยคาดว่าจะใช้เวลาก่อสร้างทั้งหมดประมาณ 24 เดือน ซึ่งมีรายละเอียดแผนงานดังต่อไปนี้

1) **งานปรับสภาพพื้นที่และทำฐานราก** ประกอบด้วย งานเคลื่อนย้ายเครื่องจักร/อุปกรณ์เข้าพื้นที่ งานปรับพื้นที่ งานขุด งานฐานราก งานสำรวจดิน งานเสาเข็ม ซึ่งเป็นแบบเสาเข็มเจาะ ระยะเวลาก่อสร้าง 4 เดือน

2) **งานก่อสร้างอาคาร** ประกอบด้วย งานในแต่ละส่วน ได้แก่ งานโครงสร้าง งาน สถาปัตยกรรม งานวิศวกรรม งานระบบ งานตกแต่งภายใน ซึ่งจะใช้เวลาในส่วนนี้ประมาณ 10 เดือน โดยสรุปมี รายละเอียดดังนี้

(ก) งานโครงสร้าง ได้แก่ บ่อบำบัดน้ำเสีย บ่อหน่วงน้ำ ระบบระบายน้ำ ซึ่งในส่วนงานดิน โครงการ จะจัดให้มีเข็มพืด (Sheet pile) กดโดยรอบบริเวณที่มีการขุดเปิดหน้าดินเพื่อป้องกันการพังทลายของดิน

(ข) งานสถาปัตยกรรม (Architectural) ได้แก่ งานผนัง งานพื้น งานเพดาน ประตูหน้าต่าง สุขภัณฑ์ งานสี

3) **งานวิศวกรรมงานระบบ (M&E Works)** ประกอบด้วย งานเคลื่อนย้ายอุปกรณ์เข้าพื้นที่ งานติดตั้งระบบต่าง ๆ เช่น ระบบสุขาภิบาล ระบบไฟฟ้า ระบบปรับอากาศ ระบบลิฟต์ ระบบป้องกันอัคคีภัย ฯลฯ จะเริ่มดำเนินการในช่วงเดียวกับงานโครงสร้างอาคาร และงานสถาปัตยกรรม โดยดำเนินการควบคู่กันไป เมื่อติดตั้งเรียบร้อยแล้ว จะดำเนินการทดสอบระบบ ระยะเวลาก่อสร้าง 8 เดือน

4) **งานตกแต่งภายใน (Interior Works)** ได้แก่ งานเฟอร์นิเจอร์ งานเครื่องครัว ใช้ระยะเวลา ประมาณ 8 เดือน

5) **งานภูมิทัศน์ (Landscape)** ประกอบด้วย งานปลูกต้นไม้ งานจัด และการจัดเก็บ รายละเอียดของ งานและเตรียมความพร้อมของอาคารสำหรับเปิด าเนินการ ภายหลังจากก่อสร้างเสร็จเรียบร้อยแล้ว คาดว่า จะใช้ระยะเวลา ประมาณ 6 เดือน

6) **งานเก็บทำความสะอาด (Clearing & Cleaning)** โครงการจะเก็บทำความสะอาดบริเวณ พื้นที่ โครงการและจัดเก็บรายละเอียดของงานและเตรียมความพร้อมของอาคารหลังจากการก่อสร้างเสร็จสิ้น คาดว่า จะใช้ ระยะเวลาประมาณ 3 เดือน

(2) การจ้างงาน

การก่อสร้างภายในโครงการคาดว่าจะมีการจ้างงานสูงสุดประมาณ 100 คน โดยจัดให้พักอยู่นอกพื้นที่ โครงการทั้งหมด ทำงานแบบเข้าไป-เย็นกลับ เพื่อความสะดวกในการพักของคนงาน รวมทั้งการเก็บ กองวัสดุให้มีความเรียบร้อย โดยมีบริษัทผู้รับเหมาเป็นผู้ที่ทำหน้าที่ในการควบคุมดูแลความเรียบร้อย และ กำหนดให้ทำการก่อสร้างในช่วง 08.00-17.00 น. สำหรับการจัดการด้านสิ่งแวดล้อมและสาธารณสุขใน บริเวณพื้นที่ก่อสร้าง

(3) คนงานก่อสร้าง

เนื่องจากปัจจุบันโครงการอยู่ในระหว่างการจัดทำรายงานการประเมินผลกระทบสิ่งแวดล้อมซึ่งยังไม่มีผลการคัดเลือกและการว่าจ้างผู้รับเหมาก่อสร้างแต่อย่างใด จึงไม่ได้กำหนดตำแหน่งของบ้านพักคนงาน

อย่างไรก็ตามสำหรับบ้านพักคนงานนั้น โครงการได้กำหนดมาตรฐานบ้านพักคนงานและ ข้อกำหนดที่จะเป็นมาตรการในการป้องกันผลกระทบต่อชุมชน โดยจะระบุลงในสัญญาว่าจ้างให้ผู้รับเหมาก่อสร้างปฏิบัติตามอย่างเคร่งครัด ซึ่งมีรายละเอียดดังนี้

- 1) จัดทำรั้วล้อมบริเวณบ้านพักคนงานอย่างมิดชิด และมีประตูเข้า-ออก ทางเดียว
- 2) จัดให้มีพนักงานรักษาความปลอดภัย พร้อมทั้งผู้ยามที่บริเวณทางเข้า-ออก เพื่อรักษาความปลอดภัยและตรวจตราการเข้า-ออก ตลอดเวลา

(4) การจัดการด้านความปลอดภัยและสวัสดิการ

การดำเนินการก่อสร้างโครงการย่อมมีอุบัติเหตุเกิดขึ้นได้ ดังนั้นเพื่อเป็นการลดโอกาสที่จะเกิดอุบัติเหตุและป้องกันไม่ให้เกิดอุบัติเหตุที่รุนแรง บริษัทรับเหมาจึงจัดให้มีมาตรการด้านความปลอดภัยในการทำงานขึ้น ดังรายละเอียดดังนี้

1) ความปลอดภัยในสถานที่

- การแบ่งเขตในบริเวณก่อสร้างโดยแบ่งออกเป็นเขตก่อสร้าง เขตพักผ่อนของคนงานเขตจัดเก็บเครื่องมือและวัสดุอุปกรณ์ และเขตกองเก็บวัสดุอุปกรณ์ที่ไม่ใช้แล้ว
- ติดป้ายสัญลักษณ์และป้ายเตือนภัยในบริเวณที่อาจเกิดอันตราย เช่น “เขตก่อสร้างห้ามเข้าก่อนได้รับอนุญาต” “ห้ามสูบบุหรี่” เป็นต้น ขนาดของป้ายเตือนนั้นจะมีขนาดที่สามารถมองเห็นได้โดยชัดเจน
- จัดเวรยามรักษาความปลอดภัยในบริเวณก่อสร้าง โดยประจำ ณ จุดผ่านเข้า-ออกคอยตรวจตราในบริเวณต่างๆ ไป และควบคุมการจราจรภายในบริเวณพื้นที่ก่อสร้าง
- การจัดทำความสะดวกในบริเวณก่อสร้างให้เป็นระเบียบเรียบร้อยอยู่เสมอ โดยความร่วมมือของพนักงานทุกคน

2) ความปลอดภัยเกี่ยวกับเครื่องมือเครื่องจักร

- จัดให้มีการอบรมพนักงานเกี่ยวกับวิธีการใช้เครื่องมือ เครื่องจักรต่าง ๆ ให้ถูกต้องตรงตามวัตถุประสงค์ของเครื่องมือ เครื่องจักรแต่ละชนิด ซึ่งจะทำให้เกิดประสิทธิภาพที่ดีในการทำงาน และเกิด ความปลอดภัยต่อผู้ปฏิบัติงานด้วย
- เครื่องมือ เครื่องจักรที่มีการใช้ไฟฟ้าและเชื้อเพลิง จะได้รับการดูแลเอาใจใส่เป็นพิเศษและพนักงานจะต้องปฏิบัติตามกฎความปลอดภัยสำหรับเครื่องมือเครื่องจักรเหล่านี้อย่างเคร่งครัด
- ก่อนการใช้เครื่องมือ เครื่องจักรและหลังการใช้ทุกครั้งจะต้องมีการตรวจสอบและ/หรือซ่อมแซมแก้ไขเพื่อให้การใช้งานเป็นไปอย่างปกติ

3) ความปลอดภัยส่วนบุคคล

- จัดเตรียมอุปกรณ์ป้องกันอันตรายส่วนบุคคลให้เหมาะสมสำหรับการก่อสร้างในแต่ละประเภท
- การออกกฎเกณฑ์และระเบียบข้อบังคับสำหรับการทำงานเพื่อความปลอดภัย
- การฝึกอบรมพนักงานทางด้านการปฏิบัติงานอย่างปลอดภัย
- การจัดการรักษาพยาบาลและการปฐมพยาบาลเบื้องต้น

4) มาตรการป้องกันอัคคีภัย

สำหรับกิจกรรมในการก่อสร้างที่มีความเสี่ยงต่อการเกิดอัคคีภัยในช่วงการก่อสร้างอาคารนั้นอาจเกิดจากลูกไฟจากงานเชื่อมและกระแสไฟฟ้าลัดวงจรจากเครื่องมือที่เกี่ยวข้องกับกระแสไฟฟ้าและการตกแตงภายใน เช่น การทาสี เป็นต้น ทางโครงการได้ออกมาตรการให้ทางบริษัทรับเหมานำไปปฏิบัติ คือ

- ห้ามสูบบุหรี่และนำวัตถุไวไฟเข้าไปในพื้นที่ที่มีความเสี่ยงในการลุกติดไฟ
- จัดเก็บอุปกรณ์ภายหลังการปฏิบัติงานในที่ที่จัดเตรียมไว้
- ตรวจสอบสภาพความเรียบร้อยภายหลังการปฏิบัติงาน
- จัดเตรียมถังดับเพลิงแบบมือถือ ABC และ CO₂ ประจำจุดที่มีความเสี่ยงในการเกิดอัคคีภัย
- ห้ามนำวัตถุไวไฟเข้าใกล้อุปกรณ์เครื่องมือและพื้นที่ก่อสร้างโดยเด็ดขาด
- ใช้อุปกรณ์ตัดไฟฟ้าอัตโนมัติเมื่อเกิดกระแสไฟฟ้าลัดวงจร

(5) การจัดระบบสาธารณูปโภคและสาธารณูปการของคนงานก่อสร้าง

ในช่วงก่อสร้างโครงการ จะมีการว่าจ้างแรงงานสูงสุดจำนวน 100 คน (ช่วงงานโครงสร้าง อาคาร งานสถาปัตยกรรม และงานวิศวกรรมงานระบบ) โดยใช้ระยะเวลาในการก่อสร้างโครงการแล้วเสร็จ ประมาณ 24 เดือน การเกิดขึ้นของโครงการจะทำให้คุณภาพชีวิตของประชาชนดีขึ้น อย่างไรก็ตามโครงการได้คำนึงถึงผลกระทบที่อาจเกิดขึ้นในช่วงก่อสร้าง ทั้งนี้โครงการได้จัดให้มีจุดพักผ่อนของคนงานภายในพื้นที่ โครงการอย่างเป็นสัดส่วน สำหรับที่พักคนงานโครงการ จะจัดให้อยู่ในพื้นที่ภายนอกพื้นที่โครงการ

อนึ่ง จากการก่อสร้างโครงการอาจส่งผลต่อการค้าขายและเศรษฐกิจในย่านนี้โดยการ หมุนเวียนของเงินตราจากธุรกิจการค้าวัสดุต่างๆ ในการก่อสร้าง ส่งผลโยงโยไปถึงสภาพเศรษฐกิจโดยรวมของประเทศ ซึ่งการดำเนินโครงการ เป็นการช่วยเหลือภาวะเศรษฐกิจในปัจจุบันของประเทศ ทำให้แรงงานในระดับล่างได้มีรายได้เพิ่มมากขึ้นและช่วยส่งเสริมแรงงานที่ว่างงานอยู่ให้มีความทำอีกด้วย การจัดให้มีพื้นที่พักภายนอกพื้นที่โครงการ ผู้รับเหมาจะจัดพื้นที่เหมาะสมภายในพื้นที่โครงการ โดยจะจัดให้พักบริเวณที่ห่างจากการก่อสร้าง อาคารโครงการ เพื่อความสะดวกและปลอดภัยในการก่อสร้างอาคารโครงการ โครงการได้กำหนดให้ผู้รับเหมา จัดเตรียมที่พักคนงานที่ถูกสุขลักษณะเพื่อป้องกันการปล่อยมลพิษที่อาจเกิดขึ้นจากที่พักคนงาน ไปสู่พื้นที่บริเวณใกล้เคียง โดยมีมาตรการในการกำหนดให้ผู้รับเหมานำไปปฏิบัติบริเวณพื้นที่พักคนงานภายในพื้นที่ก่อสร้างโครงการและภายนอกพื้นที่โครงการ ดังรายละเอียดต่อไปนี้

1) การจัดระบบสาธารณูปโภคและสาธารณูปการภายในพื้นที่ก่อสร้าง

การจัดระบบสาธารณูปโภคและสาธารณูปการภายในพื้นที่ก่อสร้าง มีรายละเอียดดังนี้

(ก) ไฟฟ้า

ในระหว่างการก่อสร้างโครงการจะใช้บริการจากการไฟฟ้าส่วนภูมิภาค สาขาถลาง โดยจะติดตั้งมิเตอร์ไฟฟ้าชั่วคราวสำหรับใช้ในกิจกรรมการก่อสร้าง ซึ่งการไฟฟ้าส่วนภูมิภาคสถานีไฟฟ้า สาขา ถลาง มีความสามารถในการให้บริการได้อย่างทั่วถึง ดังนั้น จึงมีความสามารถในการให้บริการโครงการในช่วง ก่อสร้างได้อย่างเพียงพอ

(ข) น้ำใช้

ในช่วงก่อสร้าง โครงการจะใช้น้ำประปาจากการประปาส่วนภูมิภาค สาขาภูเก็ต เพื่อนำมาใช้ในช่วงก่อสร้างอาคาร โดยน้ำใช้ในช่วงก่อสร้างสามารถจำแนกได้เป็น 2 ประเภท คือ

ก) น้ำใช้เพื่อการอุปโภคและบริโภคของคณาณก่อสร้าง

จำนวนคนงาน	=	100	คน
อัตราการใช้น้ำ	=	50	ลิตร/คน/วัน
ดังนั้นปริมาณ ใช้น้ำทั้งสิ้น	=	$(100 \times 50) / 1,000$	ลบ.ม./วัน
	=	5.00	ลบ.ม./วัน

ข) น้ำใช้เพื่อการก่อสร้าง

น้ำใช้เพื่อการก่อสร้างเกิดจากกิจกรรมการก่อสร้าง เช่น การผสมปูนซีเมนต์และบ่อคอนกรีต ทำความสะอาดเครื่องมือ เครื่องใช้ต่าง ๆ เป็นต้น โดยคาดว่าน้ำในส่วนนี้จะมีประมาณ 20.00 ลูกบาศก์เมตร/วัน

ดังนั้น รวมปริมาณความต้องการใช้น้ำทั้งหมดของโครงการในช่วงก่อสร้างจะมีปริมาณ 20.00 ลูกบาศก์เมตร/วัน ส่วนน้ำดื่มบริโภคบริโภคจะจัดให้มีถึงน้ำดื่มตามจุดต่าง ๆ ที่กำหนดให้เป็นเขตพักผ่อนของคณาณก่อสร้าง

(ค) ระบบบำบัดน้ำเสีย

ตามประกาศกระทรวงมหาดไทย เรื่อง กำหนดสวัสดิการเกี่ยวกับสุขภาพอนามัยสำหรับลูกจ้าง ประกาศในราชกิจจานุเบกษา ฉบับพิเศษ เล่ม 103 ตอนที่ 17 วันที่ 3 กุมภาพันธ์ 2529 ข้อ 1 ระบุว่าให้นายจ้างจัดให้มีน้ำดื่ม ห้องน้ำและห้องส้วมอันถูกต้องตามสุขลักษณะและมีปริมาณเพียงพอแก่ลูกจ้างตามข้อ 63 แห่งประกาศกระทรวงมหาดไทย เรื่อง การคุ้มครองแรงงาน ดังต่อไปนี้

ก) สถานที่ทำงานที่มีลูกจ้างไม่เกิน 15 คน น้ำสะอาดสำหรับดื่มไม่น้อยกว่า 1 ที่ ห้องน้ำและห้องส้วมไม่น้อยกว่า 1 ที่

ข) สถานที่ทำงานที่มีลูกจ้างไม่เกิน 40 คน น้ำสะอาดสำหรับดื่มไม่น้อยกว่า 1 ที่ ห้องน้ำไม่น้อยกว่า 1 ที่ และห้องส้วมไม่น้อยกว่า 2 ที่

ค) สถานที่ทำงานที่มีลูกจ้างไม่เกิน 80 คน น้ำสะอาดสำหรับดื่มไม่น้อยกว่า 2 ที่ ห้องน้ำไม่น้อยกว่า 1 ที่ และห้องส้วมไม่น้อยกว่า 3 ที่

ง) สถานที่ทำงานที่มีลูกจ้างเกิน 80 คนขึ้นไป น้ำสะอาด ห้องน้ำและห้องส้วมเพิ่มขึ้น อย่างละ 1 ที่ สำหรับลูกจ้างทุก ๆ 50 คน เศษของ 50 คน ถ้าเกิน 25 คน ให้ถือเป็น 50 คน

จ) สถานที่ทำงานที่มีลูกจ้างทั้งชายและหญิง ห้องน้ำและห้องส้วมหญิงไว้เฉพาะตามสมควร

ดังนั้น ตามประกาศดังกล่าวข้างต้น โครงการจะต้องจัดเตรียมห้องน้ำไม่น้อยกว่า 2 ห้อง และห้องส้วมไม่น้อยกว่า 4 ห้อง (คิดจากจำนวนคนงานทั้งหมด 100 คน)

ทั้งนี้ น้ำทิ้งที่เกิดขึ้นในขณะก่อสร้างโครงการ ประกอบด้วย น้ำทิ้งจากกิจกรรมการก่อสร้าง ประมาณ 20.00 ลูกบาศก์เมตร/วัน (คิดจากร้อยละ 100 ของปริมาณน้ำใช้ในกิจกรรมการก่อสร้าง) ซึ่งน้ำทิ้งส่วนนี้จะปล่อยให้ตกตะกอนและซึมลงดินต่อไป และน้ำทิ้งจากการอุปโภคบริโภคมีประมาณ 5.00 ลูกบาศก์เมตร/วัน แบ่งเป็น น้ำเสียจากส้วม การล้างหน้า มือ และเท้า ซึ่งผู้รับเหมาจะจัดเตรียมห้องส้วมชั่วคราวไว้จำนวน 10 ห้อง จะบำบัดโดยใช้ถังบำบัดน้ำเสียสำเร็จรูป จำนวน 1 ชุด ระบบดังกล่าวเป็นระบบบำบัดน้ำเสียชนิดเกราะ-กรองไร้อากาศ สามารถบำบัดให้ค่าบีโอดีออกที่ไม่เกิน 40 มิลลิกรัม/ลิตร ทั้งนี้ เมื่อการก่อสร้างโครงการแล้วเสร็จ ผู้รับเหมาจะรื้อถอนถังบำบัดน้ำเสีย และฝังกลบหลุมให้เรียบร้อยในภายหลัง

(ง) การระบายน้ำรอบพื้นที่ก่อสร้าง

กรณีฝนตกโครงการจะควบคุมการระบายน้ำ โดยจะทำร่องระบายน้ำรอบพื้นที่โครงการแต่ละส่วนรวบรวมน้ำเข้าสู่บ่อพัก เพื่อให้เกิดการตกตะกอนดินก่อนระบายผ่านท่อระบายน้ำสาธารณะบริเวณด้านหน้าโครงการต่อไป

โครงการจะขุดวางระบายน้ำ เป็นชนิดรางระบายน้ำแบบเปิด มีขนาดของความกว้าง 40 เซนติเมตร สำหรับบ่อพักน้ำสุดท้ายก่อนระบายลงสู่ท่อระบายน้ำริมถนนการจ่ายอม ด้านหน้าพื้นที่โครงการที่ รองรับน้ำที่ระบายน้ำออกจากโครงการในช่วงก่อสร้างของโครงการ จำนวน 3 บ่อ ปริมาตรบ่อละ 240 ลูกบาศก์เมตร (กว้าง x ยาว x ลึก) (4.00 ม. x 20.00 ม. x 3.00 ม.) รวมปริมาตรบ่อหน่วงน้ำช่วงก่อสร้าง 720.00 ลูกบาศก์เมตร การระบายน้ำของโครงการจะปล่อยให้ตามแรงโน้มถ่วงของโลกด้วยความลาดชัน 1:200 เพื่อระบายออกสู่ท่อระบายน้ำริมถนนการจ่ายอมด้านหน้าโครงการต่อไป

(จ) ระบบการกำจัดมูลฝอย

ปริมาณมูลฝอยทั้งหมดที่เกิดขึ้นในช่วงระหว่างก่อสร้าง ส่วนใหญ่จะเกิดจากคนงานก่อสร้าง โดยมูลฝอยในช่วงก่อสร้างสามารถแบ่งได้เป็น 2 ประเภท คือ

ก) มูลฝอยจากกิจกรรมการก่อสร้าง เช่น เศษเหล็ก เศษอิฐ เศษปูน และเศษไม้ เป็นต้น มูลฝอยเหล่านี้ จะแยกเป็นวัสดุที่สามารถนำมาใช้ประโยชน์ได้อีก เช่น เศษเหล็ก จะนำไปหลอมใหม่ ส่วนเศษอิฐ เศษปูน ก็จะนำไปปรับถมระดับพื้นที่ ไม้แบบ สามารถนำกลับมาใช้ใหม่ได้ ส่วนมูลฝอยที่ไม่สามารถ นำกลับมาใช้ประโยชน์ได้อีก ผู้รับเหมาที่จะนำไปใส่ถังรองรับมูลฝอยที่โครงการจัดเตรียมไว้ เพื่อจะขายให้ผู้รับซื้อของเก่าต่อไป

ข) มูลฝอยจากกิจกรรมของคนงาน เช่น กระดาษและถุงพลาสติก ผู้รับเหมาจะจัด ให้มีถังรองรับมูลฝอยขนาด 200 ลิตร จำนวน 3 ถัง วางไว้บริเวณทิศใต้ของพื้นที่ก่อสร้างโครงการ และในแต่ละ วันจะมีรถเก็บขนมูลฝอยของบริษัทเอกชนที่ขึ้นทะเบียนกับองค์การบริหารส่วนตำบลเชิงทะเล มาเก็บไปกำจัดต่อไป โดยมูลฝอยของคนงานก่อสร้างสามารถคำนวณได้ดังนี้

จำนวนคนงานก่อสร้าง	=	100	คน
อัตราการผลิตมูลฝอย (เกณฑ์ ส.ผ.)	=	3	ลิตร/คน/วัน
ดังนั้น ปริมาณมูลฝอยรวม	=	100x3	
	=	300	ลิตร/วัน
	=	0.30	ลูกบาศก์เมตร/วัน